



Bâgé-le-Châtel

Bâgé-le-Châtel (prononciation ba.ʒe.lə.ʃa.tɛl) est une commune française située dans le département de l'Ain en région Auvergne-Rhône-Alpes.

Terre d'origine des seigneurs de Baugé, elle est la capitale de la Bresse jusqu'en 1272.

Dotée d'un territoire de moins d'un kilomètre carré, elle appartient aujourd'hui au canton de Replonges (arrondissement de Bourg-en-Bresse).

Ses 979 habitants sont appelés « Bâgésiens » ou « Bâgésiennes ».

Géographie



Plan de la commune.

Situation

Le bourg se situe à 10 km à l'est de Mâcon, à 30 km

Bâgé-le-Châtel



L'hôtel de ville.



Blason

Administration

Pays	 France
Région	<u>Auvergne-Rhône-Alpes</u>
Département	<u>Ain</u>
Arrondissement	<u>Bourg-en-Bresse</u>
Intercommunalité	<u>Communauté de communes Bresse et Saône</u> (siège)
Maire Mandat	Jean-Louis Malaterre 2020-2026
Code postal	01380

à l'ouest de Bourg-en-Bresse, à 77 km au nord de Lyon et à 402 km au sud de Paris.

Communes limitrophes

Bâgé-la-Ville (0,88 km²) est enclavée entre seulement deux communes actuelles : Saint-André-de-Bâgé (2,7 km²) au sud-ouest et Bâgé-Dommartin (56 km²) ailleurs. Avant 2018, elle était enclavée entre Saint-André-de-Bâgé et Bâgé-la-Ville (39 km²), fusionnée avec Dommartin (17 km²). Les communes limitrophes sont Saint-André-de-Bâgé et Bâgé-Dommartin.

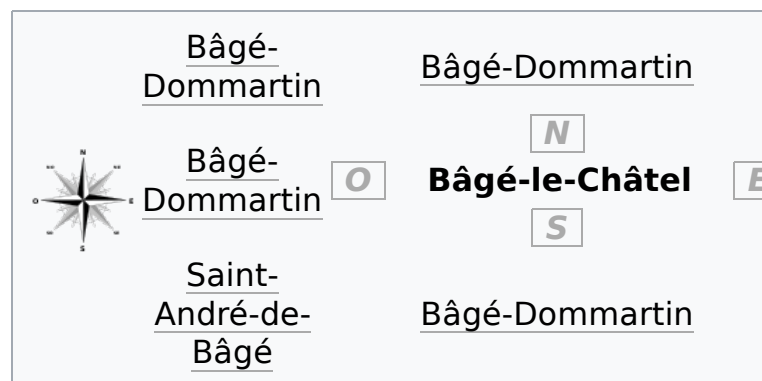

Code commune 01026

Démographie

Gentilé Bâgésien,
Bâgésienne

Population municipale 979 hab. (2021 ▲)

Densité 1 113 hab./km²

Géographie

Coordonnées 46° 18′ 31″ nord,
4° 55′ 49″ est

Altitude Min. 184 m
Max. 211 m

Superficie 0,88 km²

Unité urbaine Commune rurale

Aire d'attraction Mâcon
(commune de la couronne)

Élections

Départementales Canton de
Replonges

Législatives Quatrième
circonscription

Localisation

Géolocalisation sur la carte : France



Voir sur la carte topographique de France

Voir sur la carte administrative de France

Points extrêmes

- Nord : Le Potey, 46° 18′ 48″ N, 4° 56′ 06″ E
- Est : Chemin de la Glaine, 46° 18′ 44″ N, 4° 56′ 25″ E
- Sud : Confluence Ruisseau de Montépin / Petite Loëze, 46° 18′ 11″ N, 4° 56′ 03″ E
- Ouest : Les Prix, 46° 18′ 28″ N, 4° 55′ 15″ E

Voir sur la carte topographique de [l'Ain](#)

Voir sur la carte administrative d'[Auvergne-Rhône-Alpes](#)

Liens

Site web

bagelechatel.fr
(<https://bagelechatel.fr/>)

Relief et hydrographie

Bâgé-le-Châtel fait partie de la Bresse, plaine située entre la Saône (affluent du Rhône à Lyon) et le massif du Jura. Le relief de la commune présente une légère déclivité (surtout en tenant compte de sa faible superficie), avec des altitudes comprises entre 184 m à 211 m¹.

Distante de seulement 3 km de la Saône, la commune est arrosée par un de ses affluents mineurs, la Grande Loëze, qui constitue sa limite sud. La Grande Loëze est formée par la confluence du ruisseau de Montépin (au sud) et de la Petite Loëze (à l'est) qui se rejoignent à l'extrémité sud-est de la commune, sans y passer de façon notable.



Retenue d'eau de la Grande Loëze.

Climat

En 2010, le climat de la commune est de type climat océanique altéré, selon une étude du CNRS s'appuyant sur une série de données couvrant la période 1971-2000². En 2020, Météo-France publie une typologie des climats de la France métropolitaine dans laquelle la commune est dans une zone de transition entre le climat semi-continentale et le climat de montagne et est dans la région climatique Bourgogne, vallée de la Saône, caractérisée par un bon ensoleillement (1 900 h/an), un été chaud (18,5 °C), un air sec au printemps et en été et des vents faibles³.

Pour la période 1971-2000, la température annuelle moyenne est de 11,6 °C, avec une amplitude thermique annuelle de 18 °C. Le cumul annuel moyen de précipitations est de 892 mm, avec 10,3 jours de précipitations en janvier et 7,5 jours en juillet². Pour la période 1991-2020, la température moyenne annuelle observée sur la station météorologique de Météo-France la plus proche, « Mâcon », sur la commune de Charnay-lès-Mâcon à 11 km à vol d'oiseau⁴, est de 12,3 °C et le cumul annuel moyen de précipitations est de 833,7 mm^{5,6}. Pour l'avenir, les paramètres climatiques de la commune estimés pour 2050 selon différents scénarios d'émission de gaz à effet de serre sont consultables sur un site dédié publié par Météo-France en novembre 2022⁷.

Voies de communication et transports

Routes

La commune est traversée par quatre routes départementales.

- La plus importante est la RD 28 (reliant Pont-de-Veyle et Bény), qui traverse la commune au centre et la relie vers le sud à Saint-André-de-Bâgé et aux villes de Mâcon et de Bourg-en-Bresse et vers l'est à Bâgé-la-Ville, Dommartin et Montrevel-en-Bresse.
- La RD 58, qui commence au centre-nord de la commune relie le village à Pont-de-Vaux au nord, ainsi qu'à Chevroux et Gorrevod.
- La RD 68, qui commence au centre de la commune, dans la Grande rue, relie le village à Vésines vers l'ouest, ainsi qu'à Feillens.
- La RD 68a, qui commence au centre-ouest de la commune, la relie au quartier de Mons de la commune de Replonges, puis au bourg de Replonges.



Route départementale D 28 au centre de Bâgé.

L'autoroute la plus proche est l'A40 (Mâcon-Passy⁸), dite « Autoroute des Titans », qui passe un kilomètre au sud de la commune. L'accès le plus proche se trouve entre Replonges et Saint-André de Bâgé (sortie n° 3).

Voies de chemin de fer



La gare.

Entre 1911 et 1913, la ligne de Bourg-en-Bresse à Replonges, gérée par la Compagnie des Tramways de l'Ain et longue de 75 km⁹, est construite pour assurer des liaisons entre Bourg-en-Bresse et Mâcon. Prévue pour passer par le centre du village avec une gare sur la place de l'Horloge, la ligne est finalement construite à l'est du village en raison du relief. Elle ne fonctionne que jusqu'en 1937.

Aucune voie ferrée ne traverse la commune aujourd'hui. La plus proche est la ligne de Mâcon à Ambérieu, qui passe à quelques kilomètres au sud de la commune. Elle est desservie par les TER de la région Rhône-Alpes¹⁰. Les trains grandes lignes et les TGV parcourant cette ligne ne marquent pas d'arrêt.

De l'autre côté de la Saône, la ligne traditionnelle Paris-Lyon-Marseille par Dijon passe par Mâcon. La gare de Mâcon-Ville, située à 9 km de Bâgé-le-Châtel, est desservie par les TER Dijon-Mâcon-Lyon et par quelques TGV reliant le Nord-Est de la France à la Méditerranée. La gare TGV de Mâcon-Loché est desservie par la LGV Sud-Est (Paris-Lyon-Marseille). Cette voie traverse la Saône au sud de Mâcon et comporte un raccordement vers la ligne Mâcon-Ambérieu.

Transports en commun

La commune fait partie du réseau d'autobus interurbain de l'Ain (car.ain.fr)¹¹.

L'arrêt « Place Puthod » dessert la commune sur la ligne 155 reliant Mâcon à Pont-de-Vaux.

Du lundi au vendredi (sauf les jours fériés), cet arrêt est aussi desservi par une navette de la ligne 115 circulant entre Feillens et Mâcon.



Arrêt Place Puthod.

Urbanisme

Typologie

Bâgé-le-Châtel est une commune rurale^{Note 1, 12}.

Avec 1100 hb/km², elle fait en effet partie des communes peu ou très peu denses [pas clair] (alors que Bâgé-Dommartin a une densité de 72), au sens de la grille communale de densité de l'INSEE^{13, 14}.

Elle appartient à l'unité urbaine [pas clair] de Bâgé-Dommartin, une agglomération de 3 communes¹⁵ et 5 766 habitants en 2017. Bâgé-le-Châtel est donc caractérisée comme une commune de banlieue^{16, 17} (au sens de l'INSEE).

Elle fait partie de l'aire d'attraction de Mâcon, dont elle est une commune de la couronne^{Note 2}. Cette aire de 105 communes fait partie de la catégorie comprise entre 50 000 et 200 000 habitants^{18, 19}.

Occupation des sols

L'évolution de l'occupation des sols de la commune et de ses infrastructures peut être observée grâce aux cartes successives du territoire :

- la carte de Cassini (XVIII^e siècle),
- la carte d'état-major (1820-1866)
- les cartes ou photos aériennes de l'IGN pour la période actuelle (depuis 1950)^{Carte 1}.

L'occupation des sols de la commune en 2018²⁰ est marquée par l'importance des territoires artificialisés (59,5 % en 2018), en augmentation par rapport à 1990 (49,6 %).

La répartition détaillée (2018) est la suivante :

- zones urbanisées (59,5 %) (un pourcentage exceptionnel pour une commune

rurale)

- terres arables (23,4 %),
- zones agricoles hétérogènes [pas clair] (17,1 %) ²¹.

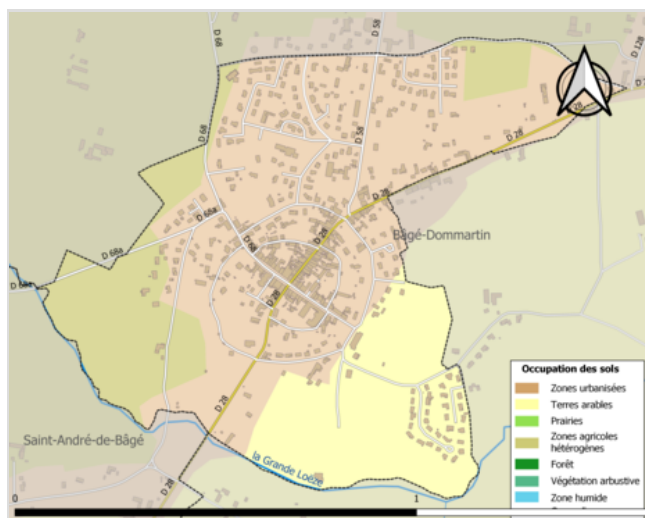

Carte des infrastructures et de l'occupation des sols de la commune en 2018 (CLC).

Toponymie

Attestations anciennes

Le nom de la localité est attesté sous les formes *Balgiacense* en 971-977 (Cartulaire de Saint-Vincent de Mâcon, n° 330) ^{22,23} ; *Balgiacus* en 1018-1030 (cartulaire de l'église Saint-Vincent-de-Mâcon) ²² ; *Villa Baugiaci Castrî* en 1250 (Guichenon, *Bresse et Bugey*, pr., p. 63) ; *Baugia* en 1265 ²² ; *Baugie* en 1343 ²² ; *Bagie* en 1550 ²² ; *Baugé* en 1572 ²² ; *Baugé le Chastel* en 1670 (enquête Bouchu) ²² ; *Baugey* en 1674 ²² ; *Bâgé le Château* ou *Baugé* en 1734 (Descr. de Bourgogne) ²². Ce n'est qu'en 1790 que la forme *Bâgé-le-Châtel* est mentionné dans le dénombrement de Bourgogne ²².



Panneau d'entrée du village.

Pendant la Révolution française, la commune prend le nom de *Bâgé-la-Campagne* ²⁴.

Étymologie

La forme *Baugé* procède de l'évolution phonétique régulière d'un nom de lieu gallo-romain **Balbiacum* (*Balgiac[ense]* 971-977 ; *Balgiacum* 1018), formé avec le suffixe locatif et de propriété *-acum* ajouté à un élément *Balbi-* correspondant au nom de personne latin *Balbius* ²³, *Bâgé* est une altération plus tardive.

Le qualificatif *le chastel* « le château » apparaît au XVII^e siècle, permettant de différencier le village établi autour du château des seigneurs de Baugé de celui un peu plus éloigné de Bâgé-la-Ville (*In villa Balgiaco* 1004 - 1019²³). Au XVIII^e siècle, la forme *Bâgé* s'impose au détriment de *Baugé* (*Bâgé le Château*, 1734 ; *Bâgé-le-Chastel*, 1790). Ce dernier nom est celui de la commune créée en 1790, mais depuis, avec une graphie modernisée puisque -as- a régulièrement fait place à -â- (-a- doté d'un accent circonflexe). Quant au -â- de Bâgé, il ne se justifie pas par l'étymologie.

Histoire

Au Moyen Âge, trois paroisses se sont formées sur le territoire des seigneurs de Bâgé : Bâgé-le-Châtel autour de son château, Saint-André où les sires avaient édifié leur église et Bâgé-la-Ville, la paroisse la plus importante par sa population.

En 1228, la terre de Bâgé s'agrandit, de la seigneurie de Châtillon-les-Dombes, que Sibille de Beaujeu apporte en dot à Renaud IV de Bâgé.

Jusqu'en 1272, Bâgé est la capitale de la Bresse, quand celle-ci devient savoyarde lorsque Sibylle de Baugé, seule héritière de Guy II de Baugé, l'apporte en dot lors de son mariage avec Amédée de Savoie²⁵.

Les seigneurs et la famille de Bâgé

[Guichenon²⁶ voyait dans les personnages suivants l'origine des sires de Bâgé (Baugé, Bagié) (*Armes : De gueules à un lion d'hermines, armé, lampassé et couronné d'or*) : - Hugues I^{er} († 867), sire de Baugé, marquis de Bresse sous Louis le Débonnaire qui lui aurait inféodé Bâgé et le bourg St-Laurent, fl. dès 830, peut-être fils de Moring comte de Bresse († v. 823) ; Père de - Fromond ; Père de - Hugues II († 958), *prince*, s'intitule comte et marquis de Bresse *par la grâce de Dieu*, allié à Albéric, comte de Mâcon, pour mener la guerre contre les évêques de Mâcon Gérard et Maimbold (pourtant protégés par Louis d'Outremer) pour le contrôle de l'abbaye St-Clément de Mâcon, d'où l'incendie de la ville de Mâcon et de St-Vincent : réconciliation sous les auspices d'Agapet II vers 954 ; Père de - Hugues III († v. 970) qui reprend la querelle avec l'Eglise de Mâcon avant de faire sa paix avec l'évêque Théotelme/Théotelin ; Père de - Lambert († v. 980) ; Père de - Hugues IV, fl. 979 ; Suivi de - Rodolphe († v. 1023), sans doute son fils, seigneur de la Bresse ; Père de - Renaud (Raynald) I^{er} († 1072) ; Probablement père de - Gaulseran/Josserand († 1110) ; Père de : Hugues (chanoine de Mâcon, 1120), Etienne (évêque d'Autun en 1112-1136 ; † moine bénédictin à Cluny dans les bras de Pierre le Vénérable v. 1140), Gaulseran († vers 1131/1143), et leur frère aîné : - Ulric(h) (Odulrich) I^{er} de Bâgé, croisé en Terre sainte en 1120 puis, à son retour, retiré comme ermite en la forêt de Brou v. 1125, puis † comme moine bénédictin, marié à N., fille du comte en Maurienne Amé (Amédée II, époux de Jeanne de Genève ? — *Guichenon dit : Amé I^{er} et Alix de Suse, mais les dates ne fonctionnent pas, de plus Adélaïde de Suse est la belle-sœur et non l'épouse d'Amédée I^{er}* — ; N. serait donc la tante de la reine Alix/Adélaïde et la sœur d'Alix de Savoie qui épouse Manassès de Coligny, fl 1090 : leur petit-fils Guerric de Coligny s'allie en 1161 avec son cousin Renaud III de Bâgé ci-dessous] ;

[Mais les historiens actuels ne reprennent pas cette filiation. Par exemple, Constance Brittain

Bouchard (*Sword, Miter, and Cloister*, 1987)²⁷ ou le site MedLands²⁸ proposent : - Tetbert, 1^{er} seigneur connu de Bâgé (fils de Rather qui était l'époux de Trisburga ; fl. 957), fl. vers 971/977, époux de Raimodis († vers 980) ; Parents de : Rather (marié à Berthe), et son frère aîné - Ulric (Olry) I^{er} († vers 1018 ou après), marié à 1^o Arembourg, et 2^o (av. 995) Ermengarde ; D'où (du 2^o) : Gauthier (chanoine de Mâcon), et son frère aîné - Ulric II († vers 1026/1031), époux de Béatrix ; D'où : - Ulric III († ap. 1073/1075), père de : - Ulric IV († ap. 1125, fl. comme sire de Bâgé en 1118, croisé en 1120, époux d'une princesse de Savoie ; il correspond donc à Ulrich I^{er} de Samuel Guichenon)...].

- Ulric(h)/Olry IV (I^{er} selon Guichenon) et N. de Savoie sont les parents de : Ulrich († jeune ; cité en 1113, 1118) ; Humbert († 1180), chanoine, archidiacre puis évêque d'Autun (1140), archevêque de Lyon (1148), retiré comme moine vers 1153 (à la chartreuse de Seillon ou à celle de Bouvante ?) ; Blandin, fl. 1152 ; Etienne († 1184), chanoine, archidiacre puis évêque de Mâcon (1164/1167), et l'aîné,
- - Renaud (Raynald) I^{er} de Bâgé (Renaud II selon Guichenon ; † 1153/1169), fl. 1149 comme sire de Bâgé, qui fut le père de :
 - Ulrich (II) (prédécedé), et - Renaud II de Bâgé (Renaud III selon Guichenon) († 1180) : allié à son cousin (issu de germain) Guerric de Coligny rencontré plus haut et à Archambaud de Bourbon père et fils — donc Archambaud VII et l'héritier Archambaud — il soutient la guerre contre Gérard/Géraud, comte de Mâcon et de Vienne, son frère Etienne (II de Bourgogne ou I^{er} d'Auxonne), et Humbert de Beaujeu (Humbert III le Vieux), *qui désolèrent toute la terre de Baugé & de Bresse par le fer & par le feu* (Guichenon) avec l'appui de l'archevêque de Lyon Guichard : son fils Ulrich (III) étant fait prisonnier, Renaud écrivit deux lettres implorant le secours de *son cousin issu de germain* Louis VII, fils de la reine Adélaïde. Père de :
 - Renaud, sire de St-Trivier-en-Bresse ; Guy († ap. 1180) ;
 - et - Ulrich V (III selon Guichenon) de Bâgé († av. 1219/1220), fils aîné, marié 1^o en 1176/1177 à Alix de Chalon, dame de Mirebel (fl. 1185, † av. 1188), fille de Guillaume II, comte de Chalon (Thiern), et veuve de Josserand III Gros de Brancion ; et 2^o 1188 à Alexandrine de Vienne (v. 1164-† v. 1242), fille de Gérard, comte de Vienne et de Mâcon (ce qui montre la réconciliation entre les familles de Bâgé et de Vienne-Mâcon ; sœur d'Ide de Vienne (v. 1162-1224), femme 1^o d'Humbert II de Coligny, et 2^o de Simon II, duc de Lorraine), dame de Bourg-en-Bresse (son douaire), d'où :
 - (du 1^{er}) - Guy I^{er} de Bâgé, sire de Mirebel (Ain) en 1214, bienfaiteur et protecteur de la chartreuse de Portes en Bugey, † en Palestine vers 1219, Père de :
 - Ulric VI (selon le site MedLands, sans autre précision) ; et Marguerite de Bâgé († av. 1252), dame de Miribel, fondatrice de la chartreuse de Poletins en Bresse/en

Dombes, x 1219 Humbert V de Beaujeu, connétable de France, arrière-petit-fils d'Humbert III de Beaujeu ci-dessus ;

- (du 2^e) Hugues, sire de St-Trivier et de Cusery, fl. 1250 ; Béatrice († ap. 1251), x Amé II de Genève-Gex, fl. 1227 ;
- et le fils aîné du 2^e lit : - Renaud III de Bâgé (Renaud IV selon Guichenon) (teste en 1249 ; † croisé en 1250), protecteur de la chartreuse de Montmerle en 1231, x 1229 Sibylle (av. 1216-† 1265), dame de Châtillon-en-Dombes, fille de Guichard IV de Beaujeu et sœur d'Humbert V ci-dessus (puis remariée à Pierre, fils cadet de Josserand de Brancion), dont :
 - Renaud, sgr. de St-Trivier, Bourg, Sagy et Cusery, fl. 1255, † sans alliance ; Alexandre, héritier des fiefs de son frère Renaud, † lui aussi sans alliance av. 1273, léguant ses biens par son testament de novembre 1266 à Philippe de Savoie (1207-1285), archevêque de Lyon puis comte de Savoie ; Béatrix, peut-être femme de Guichard de Châtillon-en-Michaille ; Sibille († ap. 1294), religieuse à N-D du Lys ; et leur frère aîné,
 - - Guy II, sire de Bâgé (teste en avril 1255), x Dauphine de Lavieu, dame de Saint-Bonnet²⁹ (*Guichenon dit : Béatrix, fille de Boniface II de Montferrat et veuve du dauphin André de Bourgogne ! ?*), veuve de Guy Damas, vicomte de Chalon et sire de Couzan, puis remariée à Jean de Châtillon-en-Bazois, et enfin à Pierre de la Roüe). D'où :
 - - Sibille de Bâgé (1255/1256-1294), dame de Bâgé et de Bresse, épouse le 5 juillet 1272 d'Amé V de Savoie (né v. 1250/1253-† 1323 ; neveu de Philippe de Savoie), dont Postérité : Bâgé et la Bresse entrèrent ainsi dans les États de Savoie.

Bourg devenu depuis Bourg-en-Bresse, place également fortifiée de 3 400 habitants, lui ravira le rôle de centre administratif de la Bresse, ce qui condamne le développement de Bâgé qui restera un village alors que Bourg sortira de ses murs pour devenir une ville de plus de 40 000 habitants.

Dans la seconde moitié du siècle suivant, le comte de Savoie autorise les Bâgésiens à clore leur ville pour se défendre^{30,31}. Au Moyen Âge se dressent sur la commune trois mottes castrales, ou « poypes », dont celle dite « Poype d'Amoret », ainsi que le prieuré de Dommartin-de-Larenay.

En 1601, après la fin de la guerre franco-savoyarde qui se termine par le traité de Lyon, le village devient français à la suite de l'acquisition par la France de la Bresse, du Bugey, du Valromey et du pays de Gex. Il est ensuite intégré à la généralité de Bourgogne.

Politique et administration

Rattachements administratifs et électoraux

Durant l'Ancien Régime, la commune était une communauté du mandement de Bâgé et du bailliage, de l'élection et de la subdélégation de Bourg.

Lors de la création des départements par la Révolution française, elle est intégrée au département de l'Ain et au district de Pont-de-Vaux. En 1800, après la suppression des districts, elle intègre l'arrondissement de Bourg-en-Bresse et reste dans le canton de Bâgé-le-Châtel.

Depuis au moins 1988, elle fait partie de la quatrième circonscription de l'Ain pour l'élection des députés³².

En mars 2015, à l'occasion des élections départementales, le décret du 13 février 2014³³ portant sur le redécoupage cantonal des cantons de l'Ain entre en vigueur. Ainsi, la commune ainsi que toutes celles du canton dont elle était le chef-lieu, excepté Saint-Laurent-sur-Saône, sont intégrées au nouveau canton de Replonges.

Administration municipale

Le maire est entouré de ses onze conseillers municipaux dont quatre font partie de ses adjoints³⁴. Ces élus sont répartis huit commissions³⁵ : travaux - urbanisme, vie associative - commerces, scolaire - cantine - garderie, environnement, bulletin - internet, comité de jumelage, EHPAD, office de tourisme.

Maires

Liste des maires successifs

Période		Identité	Étiquette	Qualité
maire en 1835	?	M. Roux		Propriétaire, conseiller d'arrondissement ³⁶
avant 1988	2001	Henri Trallero		
2001	2008	Georges Ferrand	<u>PCF</u>	
2008	2014	Brigitte Janota		
2014	2020	Jean-Claude Thévenot	<u>SE</u>	Retraité
mai 2020	En cours	Jean-Louis Malaterre	<u>SE</u>	

Les données manquantes sont à compléter.

Intercommunalité

Jusqu'au 31 décembre 2016, Bâgé-le-Châtel appartenait à la communauté de communes du pays de Bâgé, intercommunalité créée le 1^{er} janvier 1998 à la suite de la dissolution du SIVOM du canton de Bâgé créé en 1972³⁷. Ce jour de 1998 vit aussi la disparition de Saint-Laurent-sur-Saône qui rejoint alors la communauté d'agglomération du Mâconnais - Val-de-Saône. Depuis le 1^{er} janvier 2017, la commune est intégrée à la nouvelle communauté de communes du pays de Bâgé et de Pont-de-Vaux qui devient communauté de communes Bresse et Saône le 13 décembre de la même année. Cette dernière regroupe les communes de l'ancienne intercommunalité à celles du canton de Pont-de-Vaux.

Une autre structure regroupe l'intercommunalité à d'autres de la région. Le syndicat mixte Bresse Val de Saône, créé en 1995, regroupe 40 communes^{38,39}. Son but est de négocier les procédures que proposent l'Union européenne, l'État ou la région Auvergne-Rhône-Alpes qui pourraient développer un territoire plus vaste que la simple communauté de communes.

Enfin, comme la totalité des communes du département de l'Ain, le village appartient au syndicat intercommunal d'énergie et de e-communication de l'Ain, organisation fondée le 11 mars 1950⁴⁰. Le syndicat est compétent dans la gestion des réseaux d'électrification, de gaz, de l'éclairage public, de la communication électronique⁴¹. En plus de ces compétences, la structure accompagne les communes pour qu'elles puissent maîtriser leur consommation d'énergie, gère un système d'information géographique et a mis en place dans le département, par l'intermédiaire de sa régie Réso-Liain, un réseau de fibre optique pour avoir accès à Internet à très haut débit.

Jumelages



Panneau indiquant le jumelage avec Bad Waldsee.



Localisation des communes jumelées.

La communauté de communes du pays de Bâgé dont la commune faisait partie jusqu'à sa dissolution est jumelée avec la commune de Bad Waldsee localisée au sud de la Bavière en Allemagne depuis le 13 octobre 1991⁴². Ce jumelage est né d'un échange franco-allemand débuté en 1977 grâce à Roger Poulhard, fondateur du lycée de Bâgé-la-Ville, et à MM. Subreville et Batho, professeurs d'allemand du collège⁴³. Ces derniers ont fait une demande de contact avec un établissement de l'Allemagne auprès du ministère de l'Éducation nationale qui leur ont répondu favorablement en leur proposant la Realschule de Bad Waldsee.

Une dizaine de mois après avoir reçu cette réponse, Herr Schültz, professeur de français à la Realschule arrive en France avec 15 collégiens^{43,44}. Ce n'est qu'une quinzaine d'années plus tard que l'échange scolaire devient un jumelage intercommunal. Depuis, un voyage est organisé chaque année et les élèves choisissant d'étudier l'allemand ont un correspondant.

Population et société

Démographie

L'évolution du nombre d'habitants est connue à travers les recensements de la population effectués dans la commune depuis 1793. Pour les communes de moins de 10 000 habitants, une enquête de recensement portant sur toute la population est réalisée tous les cinq ans, les populations légales des années intermédiaires étant quant à elles estimées par interpolation ou extrapolation⁴⁵. Pour la commune, le premier recensement exhaustif entrant dans le cadre du nouveau dispositif a été réalisé en 2004⁴⁶.

En 2021, la commune comptait 979 habitants^{Note 3}, en augmentation de 8,54 % par rapport à 2015 (Ain : +4,96 %, France hors Mayotte : +1,84 %).

Évolution de la population [[modifier](#)]

1793	1800	1806	1821	1831	1836	1841	1846
665	745	699	717	740	800	864	946
1856	1861	1866	1872	1876	1881	1886	1891
767	742	756	727	754	728	702	691
1901	1906	1911	1921	1926	1931	1936	1946
710	702	575	513	572	557	539	481
1962	1968	1975	1982	1990	1999	2004	2006
509	568	588	669	751	762	805	802
2014	2019	2021	-	-	-	-	-
881	973	979	-	-	-	-	-

De 1962 à 1999 : population sans doubles comptes ; pour les dates suivantes : population municipale
(Sources : Ldh/EHESS/Cassini jusqu'en 1999⁴⁷ puis Insee à partir de 2006⁴⁸.)

Histogramme de l'évolution démographique

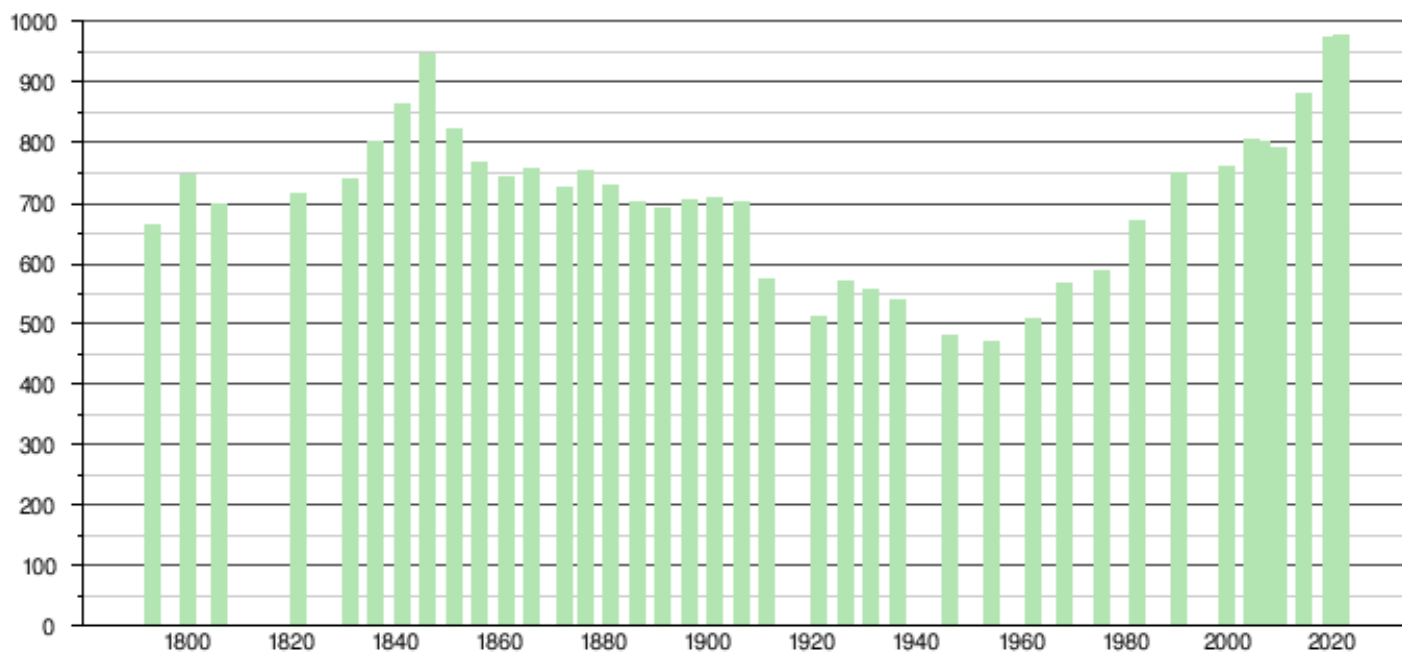

Sources : base Cassini de l'EHESS et base Insee.

Enseignement

Deux établissements scolaires sont présents à Bâgé-le-Châtel. Le premier qui est aussi le plus ancien est le groupe scolaire, il forme un RPI avec celle de Saint-André-de-Bâgé depuis 2009⁴⁹.

La maison familiale rurale de Bâgé accueille des élèves de la 4^e au niveau bac professionnel⁵⁰ et les forment professionnellement dans le domaine de l'agriculture, de l'aménagement du paysage, de la mécanique et des métiers du bâtiment.



Groupe scolaire.

Après le CM2, les élèves sont dirigés vers le collège *Roger-Poulnard* situé à Bâgé-la-Ville et accueillant les élèves du pays de Bâgé. Après la fin de leur scolarité au collège, les élèves de la commune peuvent intégrer le lycée *René-Cassin* à Mâcon qui est le lycée de secteur.

Sports

L'ASTBD (Association sportive des trois Bâgé Dommartin), plus souvent appelée *AS Bâgé*, est une association de football regroupant les villages de Bâgé-la-Ville, Bâgé-le-Châtel, Saint-André-de-Bâgé et Dommartin. Le club reçoit ses adversaires au terrain d'honneur de la commune.

Le Tennis club des 3 Bâgé Dommartin est une association de tennis regroupant les mêmes communes que pour l'ASTBD. Il existe des courts de tennis dans le village de Saint-André-de-Bâgé.

Le Judo Club Bâgésien est un club omnisports proposant du judo, de l'éveil, du fitness, de la musculation et de la zumba. Certaines de ces activités se pratiquent à la salle des fêtes de la commune.

Médias

Le Progrès est un journal régional diffusant dans les départements de l'Ain, du Jura, du Rhône, de la Loire et de la Haute-Loire. Chaque vendredi est publié le journal local hebdomadaire *Voix de l'Ain*. De plus, *Le Journal de Saône-et-Loire*, paru pour la première fois le 2 juillet 1826, est la version saône-et-loirienne du *Progrès*. Ce journal quotidien paraît dans les environs sous l'édition de Mâcon.

Dans le domaine télévisuel, la chaîne France 3 émet un décrochage local dans la commune par le biais de *France 3 Rhône Alpes*. Enfin, *Radio Scoop* est une radio musicale d'Auvergne-Rhône-Alpes qui possède une station à Bourg-en-Bresse diffusant dans l'Ain.

Économie

Ancien bourg commerçant qui drainait les populations des campagnes aux alentours, Bagé-le-Châtel a vu décliner son commerce au milieu du vingtième siècle pour devenir, un peu, une cité dortoir de la proche ville de Mâcon, distante de seulement dix kilomètres. Il existait aussi auparavant un marché qui avait lieu dans les rues une fois par semaine.

Toutefois, une vingtaine de commerces et artisans restent dans le petit village.



Marché couvert.

Culture locale et patrimoine

Lieux et monuments

- L'enceinte urbaine, protégeant le village des attaques extérieures, date du xiv^e siècle et fut construite en brique. Il n'en subsiste que des vestiges qui sont partiellement inscrits au titre des monuments historiques⁵¹ par arrêté du 16 février 1929. Seule la tour est, avec sa girouette en fer forgé, est inscrite.
- Le long de la rue Condamnale, l'ancien hôpital-Hospice fait l'objet d'une inscription au titre des monuments historiques depuis 1980⁵². Cet établissement date de 1250 et prend de l'importance en 1472 grâce à l'impulsion de François Besson qui veut y accueillir les pauvres du Christ⁵³. Néanmoins, il est laissé à l'abandon au xvi^e siècle à cause des guerres opposant la France aux États de Savoie. La paix revenue, le bâtiment est reconstruit puis l'archevêque de Lyon confirme le rétablissement de l'hôpital en 1693.

- L'église de l'Assomption (ou église Notre-Dame) possède un clocher haut de 35 mètres. À l'origine, c'était la chapelle du château qui fut agrandie au XVI^e siècle⁵⁴. Ses trois cloches et sa crose pastorale sont inscrites au patrimoine des objets historiques^{55, 56}.
- Chapelle de l'hôpital-hospice de Bâgé-le-Châtel.
- Le château du XIX^e siècle est construit sur les vestiges de l'ancien château féodal du XV^e siècle qui est englobé dans le château moderne. Les sires de Baugé sont cités depuis le début du XI^e siècle. En 1272, l'héritière apporte en dot la seigneurie à la Savoie⁵⁷.
- Sur la place Puthod, un monument a été érigé en l'honneur du général. Enfin, près de l'emplacement de l'ancienne gare, un monument honore les soldats de la commune tombés au combat pour la France depuis 1923⁵⁸.

Monuments de la commune.



Tour est de l'enceinte.



Hôpital-hospice.



Église de l'Assomption.



Ancien château des sires de Bâgé.



Statue en l'honneur de Puthod.



Monument aux morts.

Héraldique

**Blasonnement :**

*D'azur au lion d'hermine*⁵⁹.

Gastronomie

Les spécificités culinaires de la commune sont les mêmes que dans le reste de la Bresse, comme la poule de Bresse, les gaufres bressanes, les gaudes ou la galette bressane.

La commune se situe dans l'aire géographique de l'AOC Crème et beurre de Bresse⁶⁰ et de l'AOC Volailles de Bresse⁶¹. Elle a aussi l'autorisation de produire le vin IGP Coteaux de l'Ain (sous les trois couleurs, rouge, blanc et rosé)⁶².

Personnalités liées à la commune

- Étienne Ier de Baugé, évêque d'Autun écrivain liturgique du XI^e siècle.
- Humbert de Baugé, prélat français du XII^e siècle, archevêque de Lyon.
- Sibylle de Baugé, mariée en 1272 au duc Amédée V de Savoie.
- Philippe II de Savoie ou de Bresse, duc de Savoie.
- Jacques Pierre Louis Puthod, général, né le 28 septembre 1769 à Bâgé-le-Châtel, décédé le 31 mars 1837.
- Xavier Aymon, comte de Montépin, écrivain français né en 1823 à Apremont (Haute-Saône) issu d'une illustre famille bagésienne, décédé à Paris en 1902.
- René Fisch, commandeur de la Légion d'honneur, titulaire de la médaille militaire et de la croix de guerre, né au château de l'Aumusse le 10 mai 1895, pilote aviateur pendant la Première Guerre mondiale, ingénieur Centrale Paris, docteur en droit. Il créa de nombreuses sociétés industrielles. Il fut le promoteur en France du chauffage urbain (dont celui de Mâcon), l'inventeur de la ceinture de sécurité automobile et le cofondateur du golf de la Commanderie. Mort à l'Aumusse le 31 janvier 1990, enterré au cimetière de Saint-André de Bâgé.
- Jacques-Louis Murтин, général, officier pilote, héros de la Seconde Guerre mondiale.

Notes et références

Notes et cartes

- Notes

1. Selon le zonage publié en décembre 2020, en application de la nouvelle définition de la ruralité validée le 14 novembre 2020 en comité interministériel des ruralités.
2. La notion d'aire d'attraction des villes a remplacé en octobre 2020 celle d'aire urbaine, pour permettre des comparaisons cohérentes avec les autres pays de l'Union européenne.
3. Population municipale légale en vigueur au 1^{er} janvier 2024, millésimée 2021, définie dans les limites territoriales en vigueur au 1^{er} janvier 2023, date de référence statistique : 1^{er} janvier 2021.

- Cartes

1. IGN, « Évolution comparée de l'occupation des sols de la commune sur cartes anciennes (<https://remonterletemps.ign.fr/comparer/basic?x=4.930277777777778&y=46.30861111111111&z=14&layer1=GEOGRAPHICALGRIDSYSTEMS.PLANIGNV2&layer2=GEOGRAPHICALGRIDSYSTEMS.ETATMAJOR40&mode=doubleMap>) », sur remonterletemps.ign.fr (consulté le 13 juillet 2023).

Références

1. Point culminant à préciser, sans doute vers le centre du village.
2. Daniel Joly, Thierry Brossard, Hervé Cardot, Jean Cavailhes, Mohamed Hilal et Pierre Wavresky, « Les types de climats en France, une construction spatiale », *Cybergéo, revue européenne de géographie - European Journal of Geography*, n° 501, 18 juin 2010 (DOI [10.4000/cybergegeo.23155](https://doi.org/10.4000/cybergegeo.23155) (<https://dx.doi.org/10.4000/cybergegeo.23155>), lire en ligne (<http://journals.openedition.org/cybergegeo/23155>), consulté le 6 janvier 2024)
3. « Zonages climatiques en France métropolitaine. (<http://pluiesextremes.meteo.fr/france-metropole/Un-peu-de-geographie.html>) », sur pluiesextremes.meteo.fr (consulté le 6 janvier 2024)
4. « Orthodromie entre Bâgé-le-Châtel et Charnay-lès-Mâcon (<https://fr.distance.to/Bâgé-le-Châtel,Ain/Charnay-lès-Mâcon,Saône-et-Loire>) », sur fr.distance.to (consulté le 6 janvier 2024).
5. « Station Météo-France « Mâcon », sur la commune de Charnay-lès-Mâcon - fiche climatologique - période 1991-2020 (https://donneespubliques.meteofrance.fr/FichesClim/FICHECLIM_71105001.pdf) », sur donneespubliques.meteofrance.fr (consulté le 6 janvier 2024)
6. « Station Météo-France « Mâcon », sur la commune de Charnay-lès-Mâcon - fiche de métadonnées. (https://donneespubliques.meteofrance.fr/metadonnees_publicques/fiches/fiche_71105001.pdf) », sur donneespubliques.meteofrance.fr (consulté le 6 janvier 2024)
7. « Climadiag Commune : diagnostiquez les enjeux climatiques de votre collectivité. (<https://meteofrance.com/climadiag-commune>) », sur meteofrance.fr, novembre 2022 (consulté le 6 janvier 2024)

8. Près de Chamonix.
9. Informations données dans le bâtiment de l'ancienne gare de Bâgé-la-Ville.
10. Dépliant PDF de la ligne Mâcon-Bourg-Ambérieu (http://cdn.ter.sncf.com/medias/PDF/rhone_alpes/30af_2015_V2_tcm70-28116_tcm70-28052.pdf).
11. « Horaires ligne 155 - Pont-de-Vaux → Mâcon (71) - Déc. 2016-2017 (http://www.ain.fr/upload/docs/application/pdf/2014-08/155_pontvaux.pdf) », sur *ain.fr*.
12. « Zonage rural (<https://www.observatoire-des-territoires.gouv.fr/kiosque/2020-article-zonage-rural#:~:text=Valid%C3%A9e%20lors%20du%20Comit%C3%A9%20interminist%C3%A9riel,de%20la%20diversit%C3%A9%20des%20territoires>) », sur *observatoire-des-territoires.gouv.fr* (consulté le 23 mars 2021).
13. « Commune urbaine-définition (<https://www.insee.fr/fr/metadonnees/definition/c1472>) », sur *le site de l'Insee* (consulté le 23 mars 2021).
14. « Comprendre la grille de densité (<https://www.observatoire-des-territoires.gouv.fr/methodes/methode-comprendre-la-grille-de-densite>) », sur *observatoire-des-territoires.gouv.fr* (consulté le 23 mars 2021).
15. « Unité urbaine 2020 de Bâgé-Dommartin (<https://www.insee.fr/fr/metadonnees/cog/unite-urbaine/UU202001201-bage-dommartin>) », sur *insee.fr* (consulté le 23 mars 2021).
16. « Base des unités urbaines 2020 (<https://www.insee.fr/fr/information/4802589>) », sur *insee.fr*, 21 octobre 2020 (consulté le 23 mars 2021).
17. Vianney Costemalle, « Toujours plus d'habitants dans les unités urbaines (<https://www.insee.fr/fr/statistiques/4806684>) », sur *le site de l'Institut national de la statistique et des études économiques*, 21 octobre 2020 (consulté le 23 mars 2021).
18. « Base des aires d'attraction des villes 2020 (<https://www.insee.fr/fr/information/4803954>) », sur *le site de l'Institut national de la statistique et des études économiques*, 21 octobre 2020 (consulté le 23 mars 2021).
19. Marie-Pierre de Bellefon, Pascal Eusebio, Jocelyn Forest, Olivier Pégaz-Blanc et Raymond Warnod (Insee), « En France, neuf personnes sur dix vivent dans l'aire d'attraction d'une ville (<https://www.insee.fr/fr/statistiques/4806694>) », sur *le site de l'Institut national de la statistique et des études économiques*, 21 octobre 2020 (consulté le 23 mars 2021).
20. Base de données européenne d'occupation biophysique des sols Corine Land Cover (CLC)
21. « CORINE Land Cover (CLC) - Répartition des superficies en 15 postes d'occupation des sols (métropole). (<https://www.statistiques.developpement-durable.gouv.fr/corine-land-cover-0>) », sur *le site des données et études statistiques (<https://www.statistiques.developpement-durable.gouv.fr/>) du ministère de la Transition écologique*. (consulté le 22 avril 2021).
22. Édouard Philippon, *Dictionnaire topographique du département de l'Ain : Comprenant les noms de lieu anciens et modernes*, Paris, Imprimerie nationale, 1911, 528 p. ([lire en ligne \(<https://dicotopo.cths.fr/places/P89481423>\)](https://dicotopo.cths.fr/places/P89481423)), p. 22
23. Albert Dauzat et Charles Rostaing, *Dictionnaire étymologique des noms de lieu en France*, Paris, Librairie Guénégaud, 1979 (ISBN 2-85023-076-6), p. 45b

24. « Commune de Bâgé-le-Châtel (http://www.ain-genealogie.fr/communes.php?tab=communes_regain&initiale=B&select_ville=B%25E2g%25E9-le-Ch%25E2tel) », sur *ain-genealogie.fr*.
25. Marie-Claude Guigue, *Topographie historique du département de l'Ain, Bourg*, Gromier Ainé, 1873, 518 p. (BNF 30556006 (<https://catalogue.bnf.fr/ark:/12148/cb30556006s.public>), lire en ligne (<http://gallica.bnf.fr/ark:/12148/bpt6k58209136>)), p. XXXIII.
26. « Baugé, p. 40-55 (<https://books.google.fr/books?id=KBtUAAAACAAJ&pg=PA55&pg=PA55&dq=de+bagi%C3%A9+baug%C3%A9+b%C3%A2g%C3%A9+seigneur+bresse&source=bl&ots=D3e7vj57hv&sig=ACfU3U0n3v9YxxWhffkHrBghVISfZiWJ6Q&hl=fr&sa=X&ved=2ahUKEwim3ojmqvz1AhUKyxoKHR6DA08Q6AF6BAgOEAM#v=onepage&q=de%20bagi%C3%A9%20baug%C3%A9%20b%C3%A2g%C3%A9%20seigneur%20bresse&f=false>) », sur *Histoire de Bresse et de Bugey, par Samuel Guichenon, chez Jean-Antoine Huguetan et Marc-Antoine Ravaud, à Lyon, 1650*.
27. Constance Brittain Bouchard, *Sword, Miter, and Cloister*, 1987, p.287 [1] (https://www.google.fr/books/edition/Sword_Miter_and_Cloister/hpfHfnm2hjkC?hl=fr&gbpv=1&dq=bouchard+historien+bresse+b%C3%A2g%C3%A9&pg=PA287&printsec=frontcover)
28. [2] (https://fmg.ac/Projects/MedLands/burgkbresse.htm#_Toc28959735)
29. « Les quatre mariages de Dauphine de St-Bonnet, p. 291-293 (https://www.persee.fr/doc/anami_0003-4398_1966_num_78_77_5044) », sur *La seigneurie de St-Bonnet-le-Château, par Edouard Perroy, in les Annales du Midi, 1966*.
30. « Commune de Bâgé-le-Châtel (<http://bagelechatel.e-monsite.com/#>) », sur *bagelechatel.e-monsite.com*.
31. « Bâgé et ses fortifications (<https://www.passion-patrimoine.fr/spip.php?article232>) », sur *Passion Patrimoine*.
32. « Loi n° 86-1197 du 24 novembre 1986 relative à la délimitation des circonscriptions pour l'élection des députés (<https://www.legifrance.gouv.fr/affichTexte.do?cidTexte=LEGITEXT000006068934&dateTexte=20080126>) », sur *legifrance.gouv.fr*, 24 novembre 1986.
33. Manuel Valls, « Décret n° 2014-147 du 13 février 2014 portant délimitation des cantons dans le département de l'Ain », *Légifrance*, 13 février 2014 (lire en ligne (<https://www.legifrance.gouv.fr/affichTexte.do?cidTexte=JORFTEXT000028621797>))
34. « Mairie et conseil municipal (<http://bagelechatel.e-monsite.com/pages/mairie-et-conseil-municipal-1.html>) », sur *bagelechatel.e-monsite.com*.
35. « Présentation du conseil municipal », *Bulletin municipal de Bâgé-le-Châtel*, janvier 2015, p. 3 (lire en ligne (<http://fr.calameo.com/read/004148333cb0319184dca>))
36. *Almanach royal et national... : présenté à Sa Majesté et aux princes et princesses de la famille royale*, Paris, A. Guyot et Scribe, 1835, 1000 p. (lire en ligne (<https://gallica.bnf.fr/ark:/12148/bpt6k204222j/f446.image>)), p. 433

37. « Présentation de la structure (<http://www.ccpaysdebage.fr/-Presentation-de-la-structure->) », sur *ccpaysdebage.fr*.
38. « **Le syndicat mixte Bresse - Val de Saône** (<http://www.bresse-valdesaone.fr/presentation/qui-sommes-nous/le-syndicat-mixte/>) » (Archive.org (https://web.archive.org/web/*/http://www.bresse-valdesaone.fr/presentation/qui-sommes-nous/le-syndicat-mixte/)) • Wikiwix (<https://archive.wikiwix.com/cache/?url=http://www.bresse-valdesaone.fr/presentation/qui-sommes-nous/le-syndicat-mixte/>) • Archive.is (<https://archive.is/http://www.bresse-valdesaone.fr/presentation/qui-sommes-nous/le-syndicat-mixte/>) • Google (<https://webcache.googleusercontent.com/search?hl=fr&q=cache:http://www.bresse-valdesaone.fr/presentation/qui-sommes-nous/le-syndicat-mixte/>) • Que faire ?), sur *bresse-valdesaone.fr*.
39. « **Le territoire et son périmètre** (<http://www.bresse-valdesaone.fr/presentation/qui-sommes-nous/le-territoire-et-son-perimetre/>) » (Archive.org (https://web.archive.org/web/*/http://www.bresse-valdesaone.fr/presentation/qui-sommes-nous/le-territoire-et-son-perimetre/)) • Wikiwix (<https://archive.wikiwix.com/cache/?url=http://www.bresse-valdesaone.fr/presentation/qui-sommes-nous/le-territoire-et-son-perimetre/>) • Archive.is (<https://archive.is/http://www.bresse-valdesaone.fr/presentation/qui-sommes-nous/le-territoire-et-son-perimetre/>) • Google (<https://webcache.googleusercontent.com/search?hl=fr&q=cache:http://www.bresse-valdesaone.fr/presentation/qui-sommes-nous/le-territoire-et-son-perimetre/>) • Que faire ?), sur *bresse-valdesaone.fr*.
40. « Nos missions - Une collectivité territoriale qui regroupe les 410 communes de l'Ain (<http://www.siea.fr/presentation/6-nos-missions.html>) », sur *siea.fr*.
41. « Nos domaines de compétence (<http://www.siea.fr/presentation/7-nos-domaines-de-competence.html>) », sur *siea.fr*.
42. « **Charte de jumelage : Canton de Bâgé-le-Châtel et Stadt Bad Waldsee** (http://www.bage-la-ville.fr/administration/_js_fonction/upload/LaCommune/jumelage/charte_jumelage_DE.jpg) » (Archive.org (https://web.archive.org/web/*/http://www.bage-la-ville.fr/administration/_js_fonction/upload/LaCommune/jumelage/charte_jumelage_DE.jpg)) • Wikiwix (https://archive.wikiwix.com/cache/?url=http://www.bage-la-ville.fr/administration/_js_fonction/upload/LaCommune/jumelage/charte_jumelage_DE.jpg) • Archive.is (https://archive.is/http://www.bage-la-ville.fr/administration/_js_fonction/upload/LaCommune/jumelage/charte_jumelage_DE.jpg) • Google (https://webcache.googleusercontent.com/search?hl=fr&q=cache:http://www.bage-la-ville.fr/administration/_js_fonction/upload/LaCommune/jumelage/charte_jumelage_DE.jpg) • Que faire ?), sur *bage-la-ville.fr*, 13 octobre 1991.
43. « 1991-2016 - 25 ans de jumelage franco-allemand au Pays de Bâgé : D'un échange scolaire... à un jumelage entre les municipalités du Pays de Bâgé », *Bulletin d'informations municipales*, n° 18, juillet 2016, p. 14 (lire en ligne (<http://fr.calameo.com/read/003830939cf1a05eea34e>), consulté le 28 juin 2017)
44. « **Jumelage avec la Realschule de Bad Waldsee** (<http://www.bage-la-ville.fr/pages/index.php?idCat=245>) » (Archive.org (https://web.archive.org/web/*/http://www.bage-la-ville.fr/pages/index.php?idCat=245)) • Wikiwix (<https://archive.wikiwix.com/cache/?url=http://www.bage-la-ville.fr/pages/index.php?idCat=245>) • Archive.is (<https://archive.is/http://www.bage-la-ville.fr/pages/index.php?idCat=245>) • Google (<https://webcache.googleusercontent.com/search?hl=fr&q=cache:http://www.bage-la-ville.fr/pages/index.php?idCat=245>) • Que faire ?), sur *bage-la-ville.fr*.
45. L'organisation du recensement (<https://www.insee.fr/fr/information/2383265>), sur *insee.fr*.
46. Calendrier départemental des recensements (<https://www.insee.fr/fr/information/2383410>), sur *insee.fr*.

47. Des villages de Cassini aux communes d'aujourd'hui (http://cassini.ehess.fr/fr/html/fiche.php?select_resultat=2355) sur le site de l'École des hautes études en sciences sociales.
48. Fiches Insee - Populations légales de la commune pour les années 2006 (<https://www.insee.fr/fr/statistiques/2129090?geo=COM-01026>), 2007 (<https://www.insee.fr/fr/statistiques/2129076?geo=COM-01026>), 2008 (<https://www.insee.fr/fr/statistiques/2129068?geo=COM-01026>), 2009 (<https://www.insee.fr/fr/statistiques/2129062?geo=COM-01026>), 2010 (<https://www.insee.fr/fr/statistiques/2129059?geo=COM-01026>), 2011 (<https://www.insee.fr/fr/statistiques/2123937?geo=COM-01026>), 2012 (<https://www.insee.fr/fr/statistiques/2123878?geo=COM-01026>), 2013 (<https://www.insee.fr/fr/statistiques/2021173?geo=COM-01026>), 2014 (<https://www.insee.fr/fr/statistiques/2534314?geo=COM-01026>), 2015 (<https://www.insee.fr/fr/statistiques/3293086?geo=COM-01026>), 2016 (<https://www.insee.fr/fr/statistiques/3681328?geo=COM-01026>), 2017 (<https://www.insee.fr/fr/statistiques/4269674?geo=COM-01026>), 2018 (<https://www.insee.fr/fr/statistiques/5001880?geo=COM-01026>), 2019 (<https://www.insee.fr/fr/statistiques/6005800?geo=COM-01026>), 2020 (<https://www.insee.fr/fr/statistiques/6676182?geo=COM-01026>) et 2021 (<https://www.insee.fr/fr/statistiques/7725600?geo=COM-01026>).
49. Bâgé-le Châtel / Saint André - Élus et parents d'élèves se mobilisent, une classe menace de fermer. (<http://www.lejssl.com/edition-de-macon/2011/01/29/une-classe-menace-de-fermer>), sur *lejssl.com*.
50. Site de la MFR de Bâgé-le-Châtel. (<http://www.mfr01.fr/Bage-le-chatel/bienvenue.php>)
51. « Enceinte (ancienne) (<https://www.pop.culture.gouv.fr/notice/merimee/PA00116297>) », notice n° PA00116297, sur la plateforme ouverte du patrimoine, base Mérimée, ministère français de la Culture.
52. Notice n° PA00116298 (<https://www.pop.culture.gouv.fr/notice/merimee/PA00116298>), sur la plateforme ouverte du patrimoine, base Mérimée, ministère français de la Culture.
53. « La maison de retraite - historique (<http://bagelechatel.e-monsite.com/pages/la-maison-de-retraite-historique.html>) », sur *bagelechatel.e-monsite.com*, 28 janvier 2016.
54. Église Notre-Dame (<http://bagelechatel.e-monsite.com/pages/eglise-notre-dame.html>), sur *bagelechatel.e-monsite.com*.
55. « Trois cloches (<https://www.pop.culture.gouv.fr/notice/palissy/PM01000036>) », notice n° PM01000036.
56. « Crosse pastorale (<https://www.pop.culture.gouv.fr/notice/palissy/PM01000035>) », notice n° PM01000035.
57. Charles-Laurent Salch et Joseph-Frédéric Finó (photogr. Dominique Martinez), *Atlas des châteaux forts en France*, Strasbourg, Éditions Publitotal, 1988, 19^e éd. (1^{re} éd. 1977), 834 p., p. 16 (cf. Bâgé-le-Châtel).
58. « Histoire du monument aux morts », *Bulletin municipal de Bâgé-le-Châtel*, janvier 2015, p. 8-9 (lire en ligne (<http://fr.calameo.com/read/004148333cb0319184dca>))

59. Banque de blason (<http://labanquedublason2.com>), sur labanquedublason2.com (section “communes de France” puis “01” puis “Bâgé-le-Châtel”)
60. « Aire géographique de l'AOC Crème de Bresse (http://www2.inao.gouv.fr/repository/editeur/pdf/Cartes/AOC_CremedeBresse_G_201301.pdf) » [PDF], sur inao.gouv.fr, janvier 2013.
61. « Aire géographique de l'AOC Volaille de Bresse (http://www2.inao.gouv.fr/repository/editeur/pdf/Cartes/AOC_VolailleBresse_G_201005.pdf) » [PDF], sur inao.gouv.fr, octobre 2010.
62. « Bâgé-le-Châtel, commune viticole (<http://www.vin-vigne.com/commune/Bage-le-Chatel-01380.html>) », sur *Vin Vigne* (consulté le 30 décembre 2016).

Voir aussi

Sur les autres projets Wikimedia :

 *Bâgé-le-Châtel* (<https://commons.wikimedia.org/wiki/Category:B%C3%A2g%C3%A9-le-Ch%C3%A2tel?uselang=fr>), sur Wikimedia Commons

 *Bâgé-le-Châtel*, sur le Wiktionnaire

Articles connexes

- [Liste des communes de l'Ain](#)

Liens externes

- [Site officiel \(https://bagelechatel.fr/\)](https://bagelechatel.fr/)
- Ressources relatives à la géographie : [Insee \(communes\) \(https://www.insee.fr/fr/statistiques/2011101?geo=COM-01026\)](https://www.insee.fr/fr/statistiques/2011101?geo=COM-01026) • [Ldh/EHESS/Cassini \(http://cassini.ehess.fr/fr/html/fiche.php?select_resultat=2355\)](http://cassini.ehess.fr/fr/html/fiche.php?select_resultat=2355)
- Ressource relative à plusieurs domaines : [Annuaire du service public français \(https://lannuaire.service-public.fr/auvergne-rhone-alpes/ain/mairie-01026-01\)](https://lannuaire.service-public.fr/auvergne-rhone-alpes/ain/mairie-01026-01)
-
- Notices d'autorité : [VIAF \(http://viaf.org/viaf/133825219\)](http://viaf.org/viaf/133825219) • [BnF \(https://catalogue.bnf.fr/ark:/12148/cb12254687b\)](https://catalogue.bnf.fr/ark:/12148/cb12254687b) (données (<https://data.bnf.fr/ark:/12148/cb12254687b>)) • [LCCN \(http://id.loc.gov/authorities/n90718236\)](http://id.loc.gov/authorities/n90718236) • [GND \(http://d-nb.info/gnd/4291075-4\)](http://d-nb.info/gnd/4291075-4) • [Israël \(http://olduli.nli.org.il/F/?func=find-b&local_base=NLX10&find_code=UID&](http://olduli.nli.org.il/F/?func=find-b&local_base=NLX10&find_code=UID&) • [WorldCat \(http://www.worldcat.org/identities/lccn-n90-718236\)](http://www.worldcat.org/identities/lccn-n90-718236)

- bagelechatel.e-monsite.com (<http://bagelechatel.e-monsite.com/>), site officiel de la commune.
-

Ce document provient de « <https://fr.wikipedia.org/w/index.php?title=Bâgé-le-Châtel&oldid=211323583> ».

-